后勤管理处

工作简报

2019年第三期

总第七期

Briefing on Logistics Management and Service

编辑：李晓亚　审稿：郭子哨

目录 /Contents

01 楼宇物业与能源管理

甜甜绿豆汤，浓浓学子情——长城物业提供防暑降温贴心服务
后勤管理处研究部署暑期物业管理与服务工作
我校节约型公共机构示范单位创建工作获得奖励

食品安全监管 02

不忘服务师生初心，担当食品安全使命
践行宗旨守初心，知重负重担使命——学校梅园食堂举办毕业季系列活动

03 暑期后勤保障

践行宗旨守初心，坚守暑期服务第一线
学校再次研究部署龙河校区雨污分流排放整治工作
学校强力推进龙河校区雨污分流排放整治工作
校领导看望慰问暑期坚守岗位的一线职工

迎新生，备开学 04

未雨绸缪，后勤管理处召开物业服务迎新工作部署会
未雨绸缪，虞宝桃检查新学期开学工作准备情况
提前谋划，后勤管理处研究部署新学期餐饮保障工作
校领导深入现场检查指导开学准备工作

05 交流与学习

安徽师范大学来我校调研交流后勤工作
安徽省高校食堂管理与食品安全知识第十二期省级骨干培训班成功举办
虞宝桃亲切会见新疆兵团警官高等专科学校南迁指挥部孙新民一行
经开区与我校对接公共机构垃圾分类工作

支部建设 06

后勤管理处党支部主题党日开展集体学习和上党课活动
后勤管理处党支部召开支委扩大会，研究部署暑期党建和发展工作
后勤管理处党支部主题党日赴霍山红色教育基地开展革命传统教育活动
后勤管理处党支部召开支委扩大会暨“三个以案”警示教育专题学习研讨会

楼 宇 物 业 管 理

甜甜绿豆汤，浓浓学子情——长城物业提供防暑降温贴心服务

7月中旬以来，合肥受到持续高温的“炙烤”，气温高居不下，最高气温都在35°C以上，酷暑难耐。莘莘学子以及在一线工作岗位上的教职工依然坚守自己的学习或工作岗位，长城物业驻安大服务中心准备了免费绿豆汤、降暑药品等，为暑期留校师生提供降温解暑服务。

免费喝绿豆汤现场

为了让师生员工们能及时喝上清凉解暑且足够的绿豆汤，长城物业公司工作人员每日悉心采购原材料，分时间段熬制绿豆汤，并将熬制好的绿豆汤安放在一楼自习室门口，以方便师生员工饮用。喝过绿豆汤的同学们都赞不绝口：“学校的服务真是太贴心了，在这种天气下，绿豆汤是最好的降温解暑食物，让人充满精神，安大总是给我们惊喜！”

一碗甜甜的绿豆汤，饱含着浓浓的学子情，体现了安大后勤人的爱心和细心，不仅让老师们工作舒心，更让学生们感到暖心。后勤管理处和驻校企业纷纷表示，作为高校后勤人就应该想师生所想，物业公司将全力抓好校园卫生、安保和基础设施维修工作，坚持为师生提供“满意+惊喜”的物业服务，为提高“三全育人”成效做出我们后勤人应有的贡献和责任担当。

后勤管理处研究部署暑期物业管理与服务工作

为了贯彻执行《国务院办公厅印发关于向社会购买服务的指导意见》（国办发〔2013〕96号）、《安徽省财政厅关于规范购买服务资金支付的通知》，学校组织实施了磬苑校区新一轮物业服务政府采购工作，“安徽长城物业管理有限责任公司”继续中标承担磬苑校区博学南楼、博学北楼、笃行北楼、社科楼等楼宇物业服务任务。为了进一步加强新一轮合同期物业服务与管理水平，2019年6月25日上午，后勤管理处在本单位201会议室组织召开了“磬苑校区楼宇物业管理与服务工作专题会”，后勤管理处处长郭子哨、副处长方波，物业管理科负责人出席会议，安徽长城物业管理有限责任公司副总经理宋青、运营总监

陈总，以及项目现场负责人等参加会议，会议由郭子哨主持。

会议听取了“安徽长城物业管理有限责任公司”关于如何进一步加强新一轮物业服务工作计划安排的报告，并表示在新的一轮服务期内将全力以赴，高标准履行合同内容，全面提升物业精细化管理服务水平，为学校的发展和师生提供优质、高效的物业服务。

郭子哨指出，“安徽长城物业管理有限责任公司”经营服务的场所，是学校教学科研的重要阵地，是履行管理育人、服务育人、环境育人的重要载体。物业服务单位必须进一步提高站位，在新一轮合同期必须要有新举措、新气象、新作为，要以崭新的面貌迎接开学。要加强精细化管理、人性化服务，在细节上下功夫。要依法依规履行契约，改进服务质量，达到做好日常物业服务的更高层次。立足于基本服务与满意服务，积极追求超值服务与难忘服务，树立品质与服务意识，要充分利用暑假期间进行全面的排查，加强设施维护维修、加强安全管理与日常保洁保安服务。监管科室要加强现场巡查和日常监管考核工作。

会场

方波副处长与物业管理科负责人就进一步加强保洁服务、人员疏散管理、常态化维护维修等方面提出了具体意见，长城物业公司做了表态发言。

最后，与会人员在物业管理项目团队、服务范围，企业如何挖掘管理潜能，发挥自身的优势，以及学校的监管考核体系等方面存在的问题进行了分析和探讨。进一步理顺校企双方各自应承担的责任义务，形成了共识。

我校节约型公共机构示范单位创建工作获得奖励

2019年7月4日，安徽省财政厅印发了《安徽省财政厅关于下达第三批节约型公共机构示范单位奖励资金的通知》（皖财行【2019】738号），决定对通过第三批节约型公共机构示范单位国家考核验收组验收的单位予以资金奖励，我校名列其中，是获得奖励的8个省直单位（四所教育厅直属高校）之一。

据悉，2019年2月2日，国家机关事务管理局、国家发改委、财政部联合印发了《关于公布2017-2018年节约型公共机构示范单位名单的通知》（国管节能【2019】35号），我校获得“国家级节约型公共机构示范单位”称号，安徽省财政厅此次奖励是对我校重视节能、重视节约型公共机构示范单位创建工作的充分肯定，也巩固了我校2018年获得“全国教育节能示范单位”的成果。

节约型高校后勤建设的内涵是指在高校的建设和发展中，后勤保障以合理利用资源为重点，建立节约型的管理运行机制，最大限度地提高资源利用效率；构建节约文化，培养具有节约品行的毕业生。节约型高校后勤建设范围包括，校园建设规划、土地使用、基本建设；技术物资即实验室建设和管理、仪器设备采购和管理；教学科研中心工作的运行保障，校园的绿化美化；师生生活后勤保障，包括饮食服务、学生公寓的管理服务等。节约型高校后勤建设的重点工作是节水、节能、节地、节材，建设以适度消费、勤俭节约为特征的生活服务体系。

食 品 安 全 监 管

不忘服务师生初心，担当食品安全使命

食品安全责任重大，关系到师生员工的身体健康。后勤服务中心高度重视食品安全工作，为提高餐饮员工在食品安全方面的责任意识和业务水平,切实保障广大师生的饮食安全。6月15日上午，后勤服务中心在磬苑校区体育馆举办食品安全培训会，后勤管理处处长郭子哨应邀作专题报告，后勤服务中心主任韦菊、副主任陈百川出席了培训会，餐饮部办公室监管员、采购员、验收员，各食堂负责人、保管员、班组长等40多人参加了此次培训。培训会由韦菊主任主持，韦主任对后管处郭子哨处长在百忙之中抽出时间为后勤服务中心餐饮部员工进行食品安全培训表示了热烈的欢迎。

随后，郭子哨处长为大家做了题为《学校食品安全管理政策解读》的专题培训。他从学校食品安全管理的政策背景分析、管理体制与学校职责、食堂管理、应急处置与责任追究四个方面为大家做了细致的宣讲。党的十八大以来，党中央将食品药品安全纳入中国特色社会主义“五位一体”总体布局，落实“四个最严”要求，即坚持最严谨的标准，最严格的监管，最严厉的处罚，最严肃的问责，增强食品安全监管，推动健康中国建设。郭处长用精心准备的课件、通俗易懂的讲解为大家上了一堂生动的食品安全课，赢得了热烈的掌声。他在培训中指出，本次培训活动是开展“不忘初心，牢记使命”的具体抓手，就是要对标对表，查找我们在食品安全管理方面存在的薄弱环节，从贯彻国家政策规定角度狠抓落实，防范和化解食品安全方面的重大风险，确保师生员工“舌尖上的安全”。

最后，韦菊主任进行了总结，感谢郭处长精彩的政策解读，以及对后勤服务中心餐饮部各食堂现存问题进行的深刻剖析。要求大家思想上高度重视学校食品安全工作，根据食堂现存问题制订切实可行的整改措施，杜绝食品安全隐患。★

践行宗旨守初心，知重负重担使命——学校梅园食堂举办毕业季系列活动

为了倡导毕业生文明离校，营造有序、和谐的离校氛围，让广大同学一同回眸快乐的大学时光，追忆成长成才的点点滴滴，为踏上明日光辉的征程而呐喊，磬苑校区梅园食堂举办了毕业季系列活动，以寄托母校对毕业生圆梦未来的期许和对毕业生的美好祝愿。

活动现场

2019年6月17日-19日，由校团委和后勤管理处主办、“安徽中快餐饮公司”经营的梅园食堂承办的“2019不忘初心，常回家看看。毕业了，你想说…” 毕业季活动在梅园食堂举行，广大同学踊跃参加，纷纷在活动背景墙上写下大学生活中想对同学、对老师、对母校说的话。

活动中，梅园食堂还准备了1000份钥匙挂件毕业纪念品和1000份拾元餐券，分发给前来参加活动的同学。此次活动营造了温馨和谐的校园文化氛围，践行了后勤服务育人的初心，向毕业生传达了学校的重视和期望，同时也表达了学校后勤工作者对毕业生的美好祝福。

食品安全周，安大在行动！

暑 期 后 勤 保 障

践行宗旨守初心，坚守暑期服务第一线

为了保障暑期学校各项办学活动正常进行，后勤部门统筹谋划，认真抓好暑期各项后勤保障工作，印发实施了《关于2019年暑假和期末有关后勤保障与安全管理的通知》，对暑期班车服务、餐饮服务、洗浴服务、教室服务，以及对暑期商贸、“五小门店”、绿化保洁、水电气保障、维护维修等工作进行了周密部署，对暑期安全管理提出了具体要求。

暑假以来，学校后勤部门将“不忘初心、牢记使命”主题教育活动与后勤保障与服务工作结合起来，在炎炎夏日的后勤服务第一线，践行“三服务、两育人”工作宗旨，坚守为师生员工谋幸福、为“双一流”建设做贡献的初心。

一是坚守抗旱保苗第一线。暑期以来，气温骤然升高，后勤员工按既定的抗旱工作方案，有条不紊开展了除草、修剪树枝、浇水、喷雾降温等作业，精心呵护绿化植物。

抗旱保苗现场

二是坚守物业服务第一线。暑假期间，龙河校区教学主楼阶梯教室、磬苑校区文典阁阅览室和博学南楼A楼继续提供暑期学习场所，其他楼宇正常运转，确保暑期各项活动正常进行。与此同时，各楼宇物业服务单位利用暑期全面开展暑期维护维修工作，从细节入手，优化环境，为新学期开学做好准备。大家大汗淋漓也毫无怨言，守初心，担使命。

暑期物业服务现场

三是坚守水电气保障第一线。后勤管理处利用暑期组织完成电梯维保服务商招标采购、磬苑校区笃行南楼与理工A楼电梯维护维修任务，完成了磬苑校区笃行北楼A103实验室、龙河校区电子学院实验楼电改造方案论证与现场勘查任务。后勤服务中心动力部加强值班值守，要害场所实行24小时值班巡查制度，利用暑期组织完成了龙河校区龙河校区逸夫馆变电所、龙河校区中心配电房高低压设备检修维护，以及利用夜间实施了新装修医院总自来水节水改造任务。组织完成了磬苑校区南浴室燃气直燃设备改造维修任务，并配合基建处组织完成了磬苑校区理工楼负荷分流项目等。

电力设备维护与水改造现场

四是坚守维护维修第一线。后勤管理处多次协调辖区政府、校内相关部门对接磬苑校区与龙河校区雨污分流整治工作，协调物业服务单位做好楼宇水电、墙面、课桌椅、屋面等维护维修任

务，协调社会企业做好龙河校区三食堂维护维修与提升改造工作。后勤服务中心组织实施磬苑校区南浴室吊顶和桔园食堂二楼、桂园食堂二楼吊顶改造任务，以及毕业生宿舍维护维修任务等，大家挥汗如雨，依然无怨无悔。

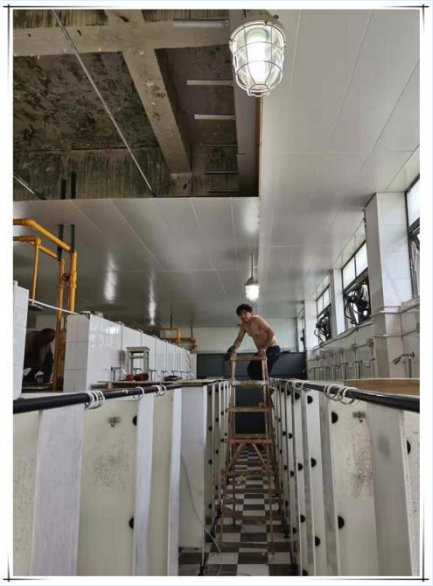

南浴室吊顶改造现场

五是坚守餐饮服务第一线。后勤管理处暑期继续大力推进“面向采购”工作，深入餐饮服务一线，加强餐饮服务监管。龙河校区二食堂与三食堂（分别承担7月与8月）、磬苑校区桂园食堂（整个暑期）与研究生食堂（承担7月）暑期继续为在校师

楼宇物业维修现场

生员工提供餐饮服务。食堂师傅们每天早上5点左右就上班，择菜、切配、淘米、加工、留样、清洗、消毒、售卖等作业有条不紊，确保了暑期在校师生员工餐饮需求，进行维护“舌尖上的安全”。

桂园食堂完成初加工现场

六是坚守交通、商贸与洗浴服务第一线。后勤管理处会同后勤产业集团认真谋划暑期交通与商贸服务工作。暑假期间，继续开通各校区交通班车服务，优化班车环境，改善服务态度，提升驾驶技能，做到准时准点。暑假期间，后勤产业集团经营的磬苑校区教育超市、龙河校区综合商场，以及社会企业经营服务的理发店、南苑超市等暑期不休息，继续提供正常的服务。后勤产业集团经营的龙河校区浴室，以及后勤服务中心经营服务的磬苑校区研究生浴室暑期照常提供洗浴服务，仍然坚守服务第一线。

磬苑校区理发、超市营业服务现场

七是坚守校园保洁服务第一线。后勤管理处加强校园保洁服务监管，协调服务单位提高校园保洁频次，后勤服务中心组织人员积极清理龙河校区卫生死角，磬苑校区保洁服务企业划片包干，战高温，斗酷暑，确保校园整洁。

龙河校区清理卫生死角现场

八是坚守防范化解风险工作第一线。后勤管理处研究制定了暑期安全隐患排查与整治工作计划，梳理了暑期在雨污分流、水

磬苑校区保洁现场

电气安全、食品安全、高温天气绿化与水电气保障、旧城改建水电气运行与绿化移植等方面的风险点，明确了整改措施和责任人，班子成员亲自牵头负责，深入一线，尽职履责，切实加强暑期后勤重大风险防范与化解工作。

暑期以来，广大后勤党员干部、一线职工在不同的岗位上，坚守暑期服务工作一线，践行宗旨守初心，以坚定的理想信念践行“三服务，两育人”宗旨，以真挚的人民情怀滋养初心践行初心，在暑期服务工作一线知重负重担使命，实现我们后勤职工的人生价值。

学校再次研究部署龙河校区雨污分流排放整治工作

2019年7月9日上午，虞宝桃副校长在龙河校区行政南楼二楼会议室组织召开了“龙河校区雨污分流整治对接会”，合肥市城建局排水板赵德平主任、蜀山区、三里庵街道有关负责同志，以及学校后勤管理处、基建处、旧城改建办公室、后勤服务中心有关负责同志参加会议，会议由虞宝桃主持。

会上，虞宝桃代表学校对合肥市城建局和蜀山区有关部门主动来校听取意见和提供技术服务，以及长期以来对学校教育事业发展给予的关心支持表示感谢。后勤管理处处长郭子哨简要汇报了我校龙河校区基本概况和近期雨污分流整治的基本情况，他详细介绍了我校龙河校区教学区规划调整和前期雨污分流项目建设，以及龙河校区旧城改建进展情况，希望辖区政府在我校龙河校区雨污水排放整治方面予以技术支持，并按照合肥市政府专题会议明确的意见，尽快启动围墙外雨污水混接整治与改造工作。

与会人员查看现场

赵德平强调，打好污染防治攻坚战、推进雨污分流工作是当前的重要工作，认为安徽大学高度重视此项工作，此前已自筹资金组织实施了教学区雨污分流项目。希望安徽大学全面排查校园雨污水系统运行情况，并据此制定整治方案，需要政府协调支持的，政府部门一定做好服务。与此同时，要求蜀山区政府相关部门尽快启动安徽大学龙河校区围墙外雨污混接改造工作。

会后，与会人员现场查看了龙河校区附小平房、炊事员大院、车队及其周边平房，以及龙河校区家属区旧城改建区域情

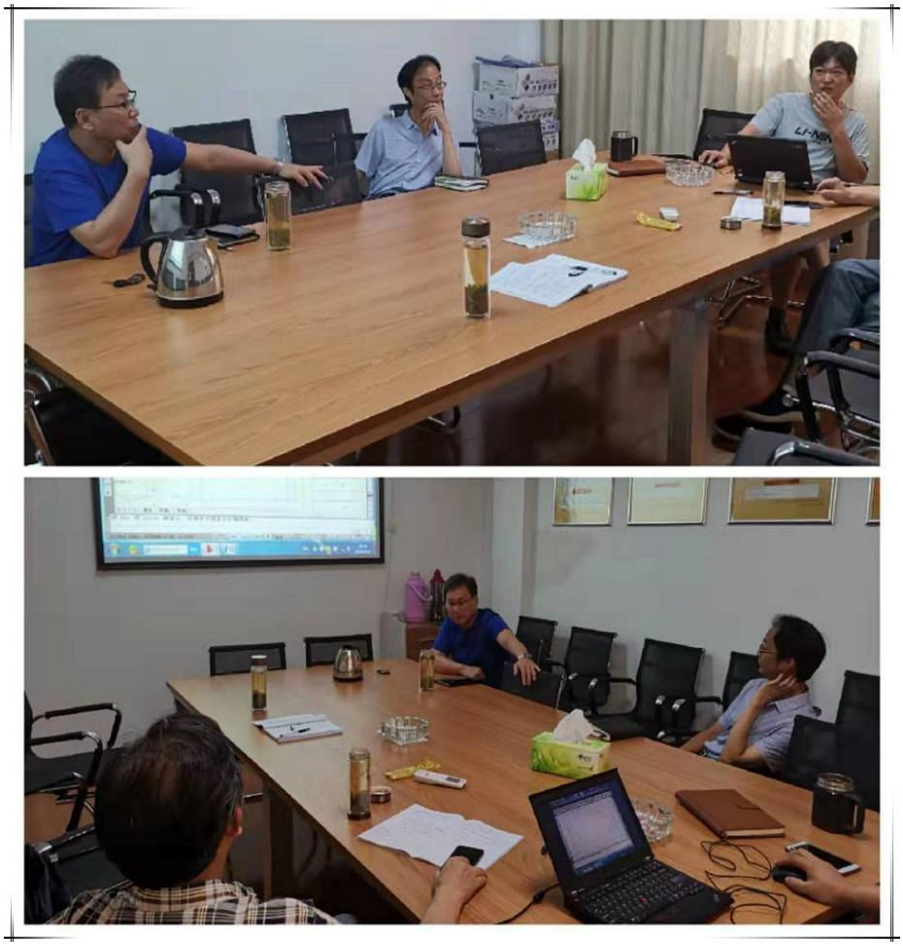

雨污分流整治推进会会场

况，现场分析了现状和研究雨污水排放整治方案。

2019年7月17日上午，后勤管理处再次在本单位201会议室组织召开了“龙河校区雨污分流整治推进会”，学校基建处、后勤服务中心有关负责人参加会议。

会上，后勤管理处方波副处长利用投影仪向与会人员详细介绍了蜀山区三里庵街道近期对龙河校区雨污水排放排查情况，分析了存在的问题，提出了改进意见。后勤服务中心动力部张伟主任汇报了近期龙河校区逸夫馆、北门、二食堂、东门七栋楼等区域雨污水系统运行排查情况，以及住宅楼宇阳台雨污水排放情况，分析了已排查出来的问题及其改造方案。基建处甘应照副处长就住宅楼阳台污水改造资金投入、项目立项、实施方式等提出了具体的意见。

郭子哨指出，各部门要充分认识雨污分流改造工作的政治敏感性，大家一定提高站位，分头行动。一是请方波副处长根据近期排查情况和会商意见，尽快代表学校书面报告合肥市城建局，并商请城建局协调启动龙河校区外围雨污水混接改造工作，并协调校内相关部门同步实施校内雨污分流改造工作，做到同步实施。二是报请学校按照“一点一策”原则，对已排查到逸夫馆周边、二食堂、北门等区域的雨污混接问题，逐一制定整改方案，单个改造项目5万元以内的，由后勤服务中心组织实施，所需费用从“运行维护费”安排，不再逐一立项，实施过程中，注意留存改造资料和现场图片。三是对5万元以上的改造项目，如30余栋楼宇阳台、屋面雨污分流改造项目，由基建处在排查的基础上，制定改造方案、编制改造预算，报请学校批准立项和按程序组织实施。并按照旧城改建项目进展，按照先易后难原则，进行整体立项，分步实施。四是把握好时间节点，有序推进，确保如期完成整改任务。

学校强力推进龙河校区雨污分流排放整治工作

2019年8月9日上午，后勤管理处、基建处、后勤服务中心会同合肥市排水办公室、蜀山区三里庵街道有关人员，现场会商我校龙河校区限期整改几个雨污混流排水点改造方案。

在龙河路、肥西路等雨污混接排放点排查现场，合肥市排水办、三里庵街道专业人员打开周

龙河路排放点勘查现场

龙河校区178-179#楼雨污水改造现场

边各雨水井、污水井，使用专用探测与摄像工具查看井下下水管走向，现场分析雨污水错接原因和会商了整改方案。按照《南淝河流域部分重点排污单位调度会纪要》中明确的“院墙内管网问题单位解决、院墙外管网问题属地政府解决”的意见，蜀山区政府近期将按照会商意见启动围墙外雨污分流整治整改工作。

与此同时，学校组织龙河校区内部雨污水排放排查工作，虞宝桃副校长亲自多次组织召开协调会和现场对接会，研究部署龙河校区雨污水排放整治工作，确定了工作原则和职责分工，基建处、后勤服务中心分头行动，大力推进龙河校区内部雨污水整治整改工作。

据悉，我校后勤服务中心已组织完成了龙河校区校内有关整治整改任务。一是完成北门龙河路雨水管道防渗漏处理。二是完成了逸夫图书馆附近自来水管道渗漏进入雨水系统整改工作。三是完成了西门合作化路将污水系统改造。四是改造了二食堂洗涤槽排水改造任务（就近接入校园污水管网）。五是完成了田家炳体育馆边垃圾堆放处垃圾压缩废水就近接入校园污水管网改造任务。六是完成东门176#楼与175#楼雨、污分流整改工作。此外，基建处也启动了家属区暂未拆除的楼宇阳台排水改造将增设屋面雨水管，原雨水管作为污水管道整改设计与改造工作。

现场会商期间，郭子哨代表学校对辖区政府主动作为、热情服务，积极支持学校建设发展表示感谢。

校领导看望慰问暑期坚守岗位的一线职工

七月以来，气温持续攀升，全市最高气温均在35℃以上，校领导始终牵挂着高温天气仍然坚守教学科研和后勤保障岗位的一线职工。2019年7月31日，校党委书记李仁群、校长匡光力、副校长虞宝桃、俞本立、薛照明分别看望慰问了物科院、计算机学院、互联网学院等教学科研单位一线教师，以及磬苑校区与龙河校区坚守在基本建设、抗旱保苗、餐饮与物业服务、旧城改建、安全保卫、医疗保障等高温一线的后勤职工，校领导对暑期教学科研和后勤保障有序运行表示满意，也为后勤一线员工送去了夏季防暑物品，为暑期坚守一线的教职工们带来了丝丝“清凉”。

校领导每到一处，与一线员工亲切交谈，了解高温下的工作情况，对战高温、斗酷暑的一线职工表示慰问，向他们不畏高温、坚守岗位的辛勤工作表示感谢，勉励大家一定要保重身体，全力以赴做好暑期各项教学科研和后勤保障服务工作。在走访慰问中，校领导叮嘱有关单位负责同志，在做好暑期工作的同时，合理安排时间，尽最大努力创造

良好工作环境。要求相关部门和单位要切实关心高温中坚守拼搏的广大劳动者，做好防暑降温工作，尽力为一线员工创造良好的工作和生活环境，确保学校有序运行和安全稳定。

学校办公室、后勤管理处、基建处、保卫处等部门负责人陪同走访慰问。

磬苑校区走访慰问现场

龙河校区走访慰问现场

暑期后勤工作剪影

迎 新 生，备 开 学

未雨绸缪，后勤管理处召开物业服务迎新工作部署会

新学期开学在即，为全面梳理暑期工作完成情况，确保新学期物业各项服务保障工作有序推动与落实，8月21日上午，后勤管理处在本单位201会议室召开了新学期工作部署会。会议总结了2019年暑期工作，研究部署了新学期迎新各项物业服务保障工作。后勤管理处处长郭子哨出席会议并讲话，后勤管理处物业管理科监管人员，以及安徽省长城物业、深圳大众物业公司主要负责人参加会议，会议由后勤管理处副处长方波主持。

新学期物业工作部署会会场

会上，首先听取了两家社会物业公司2019年暑期各项工作完成情况和新学期开学后各项工作计划及安排，同时对各企业在工作中存在的各类问题及需要各部门之间协调解决的事项进行了协调与沟通。

郭子哨指出，学校各楼宇是实施“三全育人”的重要载体，全体后勤人员要践行“三服务、两育人”宗旨，提高认识，切实履行育人职能和服务职责。两家社会物业公司进驻学校以来，特别是利用暑期开展了一系列物业服务工作，取得明显成效，对物业服务人员不畏高温、坚守岗位保障暑期各项工作顺利进行表示衷心感谢。与此同时，他对新学期各项工作提出具体要求。一是认真研读新合同周期《招标文件》《投标文件》和《合同》，详尽了解各自管辖、服务范畴，提高履约意识，严格按照《合同》提供完善的物业管理服务。二是提高服务意识，要牢固树立以师生为中心的理念，切实转变工作作风，进一步规范物业服务人员的言行举止，充分发挥后勤工作“管理育人、服务育人、环境育人”职能。三是强化安全意识，要提高安全风险防范能力，做到提前预判，抓早抓小，积极排查各类安全隐患，定期开展应急演练，提高风险防范能力。四是增强节能意识，要动员所有物业一线人员加强能源管理，杜绝“长流水”“长明灯”和“跑冒滴漏”等现象，加强空调管理，推进节约型校园建设。五是更新服务理念，提高服务标准，从学校大局思考，从工作细节着手，推行精细化管理，人性化服务，打造服务师生亮点，满足师生日益增长的需求。六是围绕迎接开学将工作抓细抓实。全面清理环境卫生，检查各项设施设备运行情况，配齐粉板擦、粉笔，加强维护维修，注重岗位培训和安全管理，优化楼宇周边环境，做好教师休息室服务工作，配合基建部门实施大型维修改造，做好楼宇垃圾分类，加强强弱电间、变电所等要害场所巡查，强化楼顶和地下室日常管理，要以崭新的面貌迎接新学期。七是加强监

管。后勤管理处物业管理科要根据会议明确意见，加强检查监督和服务考核，社会物业企业项目经理和楼宇主管要加强任务分解和检查落实，具体抓好开学前各项工作。

方波作会议总结，他对开学准备及近期工作做了进一步部署。一是做好楼宇内卫生保洁和各项维修工作，要求开学前全部工作到位，为师生创造整洁的工作、学习环境，上好新学期“第一节课”。二是抓紧完成各项校园施工项目收尾工作，全力保障开学工作顺利进行。三是严格落实安全隐患自查工作，确保各项工作正常运行。四是加强作风建设，提高责任意识，各负责人深入一线，抓好物业各方面安全生产工作，以积极主动的态度抓好工作落实，确保布置的工作事事有着落、件件有回音。

最后，会议指出新学期物业各方面工作任务依然繁重，要认真做好各项准备工作及应急预案，全面落实各项迎新工作任务。在新学期，全心全意提供一流物业服务，竭力为我校“双一流”建设提供有力保障。

未雨绸缪，虞宝桃检查新学期开学工作准备情况

2019年8月26日，校直与院系机关上班第一天，党委常委、副校长虞宝桃深入一线，检查新学期开学后勤保障工作准备情况。检查中，虞宝桃听取了后勤管理处暑期以来工作开展情况，以及迎接开学各项工作准备情况，就当前做好迎新准备提出要求。

检查现场

会上，虞宝桃对后勤管理处暑期以来卓有成效的工作和辛勤付出表示感谢，对当前迎新工作作出部署。一是全面抓好开学吃、住、行、用等各项准备工作，进一步优化校园环境，确保开学各项设施有序运行。二是抓好食品安全和维护价格稳定工作，兑现奖惩措施，充分发挥集中采购规模效益，加强日常监管，切实维护学校稳定。三是抓好楼宇物业和绿化保洁工作，以崭新的面貌，迎接开学。监管人员要深入一线，将工作抓细抓实。四是结合公务用车改革，统筹校内交通资源，围绕新生接站和新学期交通班车需要，科学调度，切实抓好新学期交通服务工作。五是继续抓好雨污分流整治工作，做好改造过程记录，加强与政府部门联系与沟通，充分发挥过程监督作用。与此同时，充分利用本次雨污分流改造进一步摸清地下管线资料，为科学管理奠定基础。六是抓好旧城改建五栋楼运行工作，建立政府、学校与开发商对接机制，确保有序进行和安全稳定。七是建立日常巡查机制，提高监管人员责任心，推进精细化管理。

学校办公室、后勤管理处有关负责人参加。

提前谋划，后勤管理处研究部署新学期餐饮保障工作

2019年8月28日上午，为了充分做好新学期餐饮保障与服务工作，后勤管理处在本单位201会议室组织召开了“餐饮监管工作例会”，后勤管理处副处长汪爱群出席会议，后勤管理处膳食管理科有关负责同志，后勤服务中心餐饮部主任刘政和以及各餐饮服务企业负责人、现场经理参加会议，会议由后勤管理处副处长汪爱群主持。

餐饮监管例会会场

会议听取了各食堂开学准备情况和暑期营业食堂经营情况的汇报，充分肯定了暑期以来磬苑校区和龙河校区经营食堂克服高温酷暑，为暑期留校师生提供了餐饮服务，以及利用暑期改造提升就餐环境所取得的成绩。会议传达了省教育厅、省市场监督管理局和省卫生健康委员会《关于开展2019年全省学校食品安全与卫生健康专项督查工作的通知》（皖教秘〔2019〕313号）的文件精神。会议对新学期开学和军训期间的餐饮服务保障提了要求，要求各食堂高度重视，积极准备，让师生员工吃好“第一顿饭”。

汪爱群指出，加强餐饮管理和服务工作直接关系到学校稳定，必须常抓不懈。一要做好迎接开学各项准备。各食堂要积极做好食品原材料采购、员工健康证办理和设施设备运行检查等工作，对后堂和就餐大厅要全面开展清洗消毒。二要重视食品安全工作。各单位要加强餐饮操作流程的各个环节的管理，认真落实制度，保障师生的食品安全。三要抓好“面向采购”工作。各餐饮单位要按照新一轮经营合同要求，积极做好“面向采购”工作，形成制度化和常态化，利用新学期积极制定采购计划，做好汇总上报工作。四要根据文件要求做好食堂食品安全自查工作。各食堂要根据自查表要求，逐项检查，如实填写，在规定时间内上报。五要加强日常管理。各餐饮单位要对食堂设施设备进行全面的检查，对食堂的环境卫生进行全面的清扫，对餐具进行全面的清洗消毒，同时做好员工培训，加强台账管理，检查“明厨亮灶”的运行情况等工作。六要做好食堂饭菜价格稳定工作。面对近期食品原材料价格上涨，各食堂要克服困难，做好部分农产品价格上涨应对工作，确保食堂饭菜价格稳定，保证饭菜质量。

各餐饮单位负责人表示，将全力按照学校要求，立即进行动员，制定周密工作计划，调集人手，加强管理，全力做好新学期的餐饮服务工作，保证师生“舌尖上的安全”，竭力为学校的“双一流”建设提供有力保障。

校领导深入现场检查指导开学准备工作

2019年8月29日上午校领导周飞在学校办公室、后勤管理处、网络信息中心、后勤服务中心等部门负责人陪同下，深入磬苑校区与龙河校区一线检查新学期开学准备情况，看望和慰问一线工作人员。

检查现场

周飞一行先后察看了磬苑校区适之楼联合报到点、学生公寓、新生接站班车校内通行路线和停靠点、西门入口等区域，听取卧具采购与发放流程、宿舍维修、食堂与浴室开放、校园绿化保洁等工作进展情况的汇报，认真查看宿舍维修细节。还现场查看了龙河校区300#楼施工改造现场，询问施工进度，察看施工细节，听取施工情况的汇报。他要求，公共盥洗间、入口门禁系统等施工作业要加快进度，统筹人力和工具进行突击攻坚；走道、宿舍内部要加快收边收口，打扫现场，优化环境；龙河校区要优化校园交通路线，加强沿线管制，确保开学期间校内交通有序通行。同时他也代表学校向放弃假期休息，冒着酷暑坚守工作岗位的管理人员和一线施工人员表示亲切慰问，对后勤系统暑期以来所作工作给予充分肯定。叮嘱一线工作人员要注意施工安全和自身安全，做好防暑降温工作。

检查现场

8月30日下午，校领导王群京在学校办公室、后勤管理处、基建处、保卫处、旧城改建办等部门负责人陪同下，现场检查了龙河校区开学准备情况。

王群京一行现场查看了龙河校区迎新校园交通组织，以及有关教学、宿舍和旧城改建区域，校领导强调，今年校园基础设施维修改造任务重，时间紧，强度大，基建部门要深入一线，靠前指挥，严格工作程序，规范项目管理，强化过程监督，严把工程质量关，打好最后攻坚战。保卫部门要充分做好校园交通秩序维持、流动摊点治理等工作；后勤部门要科学设置迎新站点，统筹做好开学与迎新期间餐饮、洗浴、开水、商贸和校园绿化保洁工作，以新面貌迎接新学期。

多措并举 齐心协力：后勤管理处圆满完成2019年迎新保障任务

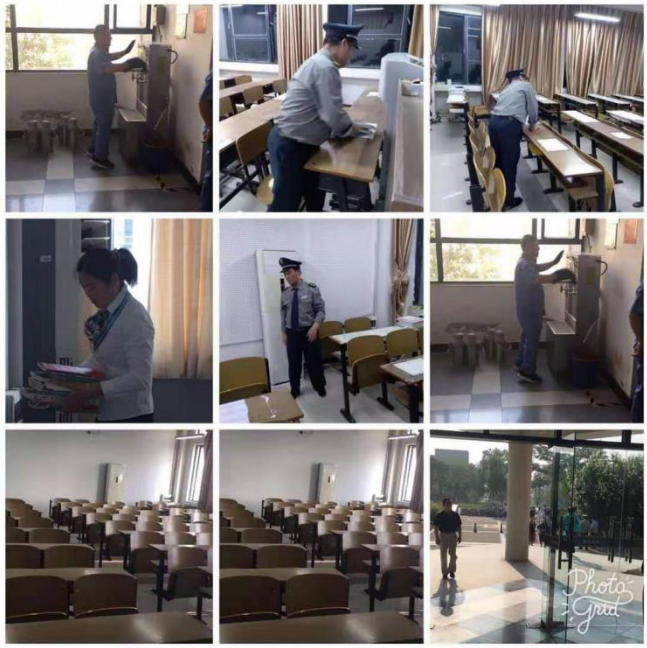

物业公司全面检修教学楼内设施设备，整理教室课桌椅，清洗空调，保证新学期各项教学工作顺利进行。

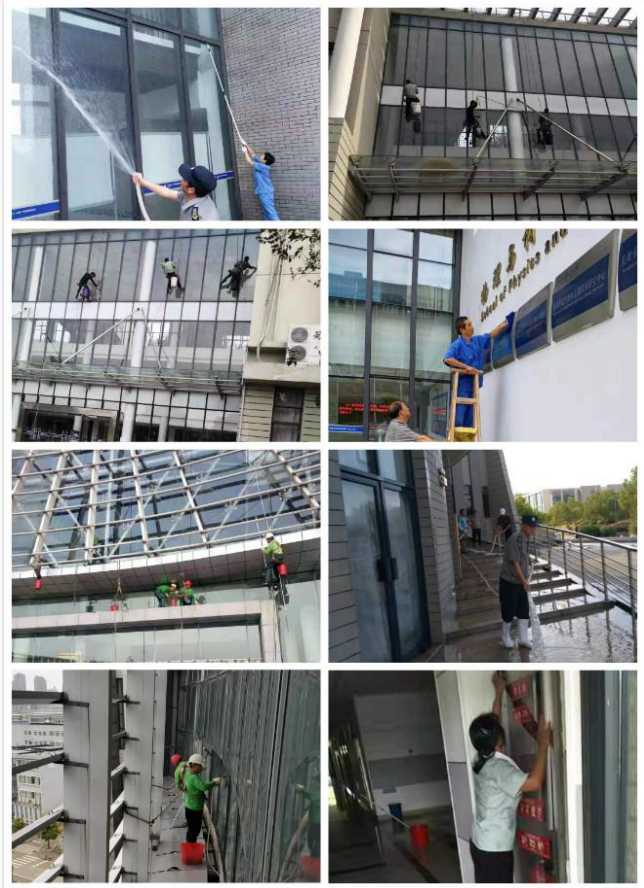

物业公司聘请专业人员清理文典阁和博学北楼玻璃幕墙，并动员全体员工对所有楼宇门牌、消防玻璃、地面等进行全面清洗，以全新面貌迎接新生。

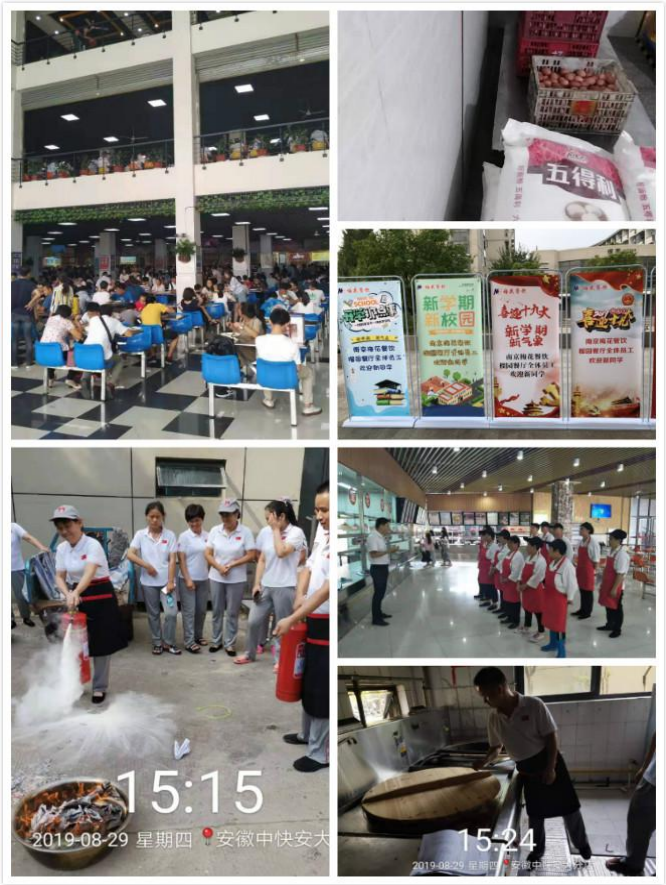

各食堂全面清扫食堂后厨、保鲜库等各个区域，对餐具进行浸泡、清洗、消毒，提前采购农产品，组织员工培训，设立迎新标牌，为开学做好全面准备。

绿化保洁公司全面检查校园各区域绿化及环境卫生情况，积极清理校园垃圾，美化校园环境。

交 流 与 学 习

安徽师范大学来我校调研交流后勤工作

2019年6月25日下午，安徽师范大学后勤集团总经理叶丹一行来我校调研交流后勤体制机制改革、队伍建设、财务与资产管理、后勤预算管理、后勤服务外包与监管、修缮管理等工作。后勤管理处处长郭子哨、副处长汪爱群在本单位201会议室亲切会见了叶丹一行，行政科、膳食管理科等科室负责人参加座谈交流。调研座谈会由郭子哨主持。

叶丹首先介绍了安徽师范大学基本情况、后勤运行情况和本次调研主题。郭子哨首先对叶丹一行表示热烈欢迎，围绕安徽师范大学调研主题，通过PPT课件方式，在分析全国高校后勤社会化改革进程和当前政策基础上，详细介绍了我校后勤社会化改革的历程，分析了我校不同时期的改革重点、主要举措和取得的成效，对不同后勤管理体制和管理模式的利、弊谈了具体的体会与认识。与此同时，也客观地分析了后勤改革面临的机遇与挑战，并对后勤发展方向进行了展望。最后，与会人员就当前后勤队伍建设、财务与资产管理、后勤预算管理、后勤服务外包与监管、能源与修缮管理等事宜进行了深入交流与研讨。

调研与交流现场

叶丹一行对我校的热情接待表示感谢，他表示安徽大学在后勤社会化改革中的做法非常值得学习和借鉴，并对我校后勤社会化改革取得的成效给予了高度评价。

双方表示，此次调研交流加深了彼此了解，增进了友谊，互有启发和借鉴，将进一步加强交流合作，相互学习，经常开展多方面、多层次的交流，共同推进两校后勤改革发展。

安徽省高校食堂管理与食品安全知识第十二期省级骨干培训班成功举办

2019年8月2-4日，由安徽省高校后勤协会秘书处主办、餐饮专业委员会承办的高校食堂管理与食品安全知识第十二期省级骨干培训班在巢湖碧桂园酒店举办。省高校后勤协会会长周先意，省高校后勤协会副会长、餐饮专业委员会主任、安徽大学副校长虞宝桃，省高校后勤协会秘书长、省高校后勤管理中心主任陈鹏，协会常务副秘书长、省高校后勤管理中心副主任胡孝玉，餐饮专业委员会秘书长、安徽大学后勤管理处处长郭子哨，餐饮专业委员会副主任、李府酒店管理有限公司董事长辛国芳等出席了开班式，开班式由陈鹏同志主持。

骨干培训班开班式现场

有关领导在开班式上致辞

来自安徽省58所高校、78家餐饮企业的主管餐饮负责同志、餐饮监管人员、餐饮中心主任、食堂主任（经理），以及为学校提供餐饮服务的社会餐饮企业负责人、食堂经理（店长）、餐饮监管人员等400余人参加培训。虞宝桃、周先意、陈鹏先后在开班式上致辞。

虞宝桃在致辞中强调，民以食为天，食以安为先。高校食堂食品卫生是餐饮工作的生命线，高校食品安全关系到师生员工健康与生命安全，关系到学校乃至整个社会的稳定，加强高校餐饮管理至关重要。一要提高政治站位，增强做好食品安全工作的责任感和使命感。二要强化法治思维，提高依法治理食堂的能力和水平。三要涵养专业素质，不断提高餐饮服务质量和师生满意度。通过举办培训班旨在不断提高从业人员专业素质、专业涵养和专业精神，为推进教育后勤行业治理体系和治理能力现代化作出新的更大贡献。

周先意在讲话中指出，一是代表安徽省高等院校后勤协会对本次培训班的顺利开班表示祝贺。二是高校食堂工作关系到学校稳定，从业人员要扛起政治责任和安全责任。三是本次培训班内容丰富、材料详实，非常具有针对性和可操作性，希望大家珍惜本次学习培训机会，要多学习、多交流、多总结，要学有所获，为广大师生创造卫生、安全、舒适的学习生活环境，向国庆70周年和后勤社会化改革20周年献礼。

陈鹏指出，一要充分肯定我省高校学生食堂管理取得的成绩，提高办好食堂的责任感。二要以“6T”管理为抓手，不断提高餐饮管理水平。三要主动履行社会责任，继续抓好“面向采购”工作，要进一步提高政治站位，处理好扶贫与食堂公益性之间的关系，处理好农产品质量与价格之间的关系，进一步创新工作模式，加大采购量。四要进一步抓好食堂安全管理工作，坚持“四个最严”。五要充分满足学生多样化需求，解决高校餐饮发展不平衡、不充分问题，稳定基本大伙、办好特色服务，做到营养健康。六要重视餐饮文化、校园文化建设，发挥餐饮的育人功能，提高“三全育人”成效。

在专家培训环节，本次培训班邀请了安徽医科大学公共卫生学院副教授赵存喜，合肥市卫生与计划生育综合执法监督所科长、主任医师高茗，蚌埠市市场监督管理局餐饮监管科科长戚仁江，省市场监督管理局餐饮服务监管处副调研员赵于坤，省高校后勤管理中心副主任、协会常务副秘书长胡孝玉，原安徽省消防

总队工程师、省消防大讲堂聘任专家张雷，安徽众安食品安全监管服务有限公司吴燕，分别做《食品安全相关法律法规》、《学校食堂常见中毒预防及控制》、《当前学校食堂存在的问题与改进措施》、《2018版“餐饮服务食品安全操作规范”宣讲》、《安徽省“面向采购”实践探索与思考》、《高校后勤消防安全隐患与防控》、《高校食堂常见安全问题解析》等专题讲座。专家授课内容涉及面广，既有政策解读，又有安全管理；既有实践操作，又有理论探索，广大学员纷纷表示受益匪浅，认为本次培训对于提升食堂管理能力和服务保障水平，保障安徽省高校餐饮业的持续健康发展必将产生积极的推动作用。

专家授课之后，培训班还组织对参训学员进行了考试，成绩合格者将颁发《安徽省学校食堂管理与食品安全知识培训合格证书》，作为学校食堂管理与从业人员上岗的必要依据。

安徽省后勤协会餐饮专业委员会秘书长、安徽大学后勤管理处处长郭子哨，餐饮专业委员会副秘书长、安徽大学后勤服务中心副主任陈百川分别主持了培训会，省高校后勤协会常务副秘书长、省高校后勤管理中心副主任胡孝玉对培训会进行了总结。

专家授课现场

虞宝桃亲切会见新疆兵团警官高等专科学校南迁指挥部孙新民一行

2019年8月22日上午，学校党委常委、副校长虞宝桃在磬苑校区办公楼B203会议室亲切会见新疆兵团高级法院原党委书记、院长（南迁项目指挥部指挥长）孙新民，以及新疆兵团警官高等专科学校党委书记杨斌和兵团有关设计、房地产开发企业代表一行6人，学校办公室、后勤管理处、基建处有关负责同志参加调研会。

虞宝桃代表学校对孙新民一行来访表示欢迎，陪同孙新民一行驱车参观了磬苑校区校园，并结合磬苑校区总体规划沙盘模型，向客人详细介绍了我校的历史沿革、办学基本情况，特别是磬苑校区总体规划、单体设计、功能分区、建筑风格、周边条件等基本情况。

座谈中，孙新民简要介绍了新疆兵团和警官高等专科学校南迁的有关背景，以及本次调研考察高校建筑设计能力与施工难点、建筑风格与景观营造、工程造价与空间利用、建筑运营与管理等方面的主题。后勤管理处郭子哨介绍了我校磬苑校区规划设计与单体设计、项目招标与施工、概算控制与总体投资、运行维护成本控制，以及建设与日常使用管理中难点等方面的情况。基建处张晶介绍了徽派建筑风格的形成与发展、磬苑校区建筑特点、规划与建设过程中的有关注意事项。

孙新民一行对我校的热情接待和经验交流表示感谢，认为我校校园优美，项目建设井然有序，校园规划符合学校建设发展需要，规划方案、建设模式、工期安排、造价控制和日常管理等方面的经验和做法对新疆兵团警官高等专科学校南迁工作具有很好的借鉴价值。双方表示，将来要进一步加强校际之间交流和合作，相互取长补短，共同促进双方高等教育事业健康快速发展。

经开区与我校对接公共机构垃圾分类工作

为了全面贯彻党的十九大精神和习近平总书记有关讲话精神，具体落实国务院转发国家发改委、住建部《生活垃圾分类实施方案》、安徽省《安徽省城市生活垃圾分类导则（试行）》、合肥《合肥市生活垃圾分类收集试点工作实施方案》以及合肥市《合肥市生活垃圾分类工作实施方案》，切实抓好“三化四分”工作，2019年8月28日下午，“经开区与我校对接公共机构垃圾分类对接会”在我校后勤管理处201会议室召开，合肥经济技术开发区城管局环卫处杨晓武处长、垃圾分类专业公司有关人员出席会议，后勤管理处郭子哨处长，以及校园管理科、磬苑校区绿化保洁服务企业负责人参加会议，会议由郭子哨主持。

会上，经开区城管局杨晓武处长介绍了国家垃圾分类有关政策背景，以及经开区大力推进公共机构垃圾分类的具体举措。他认为，安徽大学是经开区具有代表性的公共机构，是传播文明、践行生态环保理念的重要单位，应发挥实施垃圾分类的模范作用。与此同时，他还介绍在我校磬苑校区办公区域开展试点先行的具体举措和要求。

郭子哨代表学校对杨晓武处长一行主动来校对接垃圾分类工作并给予技术指导和推进落实表示感谢，对经开区长期支持学校高等教育事业发展表示感谢。他简要汇报了学校贯彻节能环保方面工作开展情况。一是学校高度重视生活垃圾分类管理工作，加强了组织领导，在后勤管理处成立了专门的校园保洁管理机构“校园管理科”。二是印发实施了《关于进一步规范我校生活垃圾分类工作的通知》，全面部署垃圾分类管理工作，要求校内各单位重视推进“三化四分”工作。三是严格贯彻实施了餐厨垃圾分类工作。四是招标采购了生化有害垃圾处置定点服务的专业公司，实施专业化处置。五是协调社会企业为龙河校区配备了扫地车、吹风机、垃圾清运车等机械设备，加强垃圾桶、果皮箱配置工作。六是加强楼宇内部垃圾分类标牌标识张贴工作，强化垃圾分类宣传设施建设。七是将生活垃圾分类作为下一轮绿化保洁的重要采购需求纳入政府采购范围，构建长效机制，进一步巩固我校“全国文明校园”成果。与此同时，也汇报了我校生活垃圾分类管理方面存在的生活垃圾分类设施建设还有待进一步完善、生活垃圾分类习惯还有待进一步养成，还有待进一步加强教育引导等方面的问题，希望继续得到辖区政府部门一如既往的大力支持。

会议确定，先从我校办公区域进行试点，逐步积累经验加以推广。本次会议进一步提高了大家关于推进垃圾分类的意识，统一了思想，凝聚了共识，双方表示要以本次对接会为契机，共同努力，不断推进垃圾分类工作。

对接会会场

后勤管理处党支部主题党日开展集体学习和上党课活动

2019年6月19日下午，为深入学习贯彻习近平新时代中国特色社会主义思想，贯彻落实学校机关党委学习计划要求，加强党员教育管理工作，推动形成全党从严从实抓党员教育管理的良好态势，深刻领会“不忘初心、牢记使命”主题教育的重大意义，牢牢把握“守初心、担使命，找差距、抓落实”的总要求来开展主题教育。后勤管理处党支部主题党日在201会议室组织开展了集体上党课活动，后勤管理处党支部全体党员参加活动，活动由后勤管理处党支部书记、处长郭子哨主持。

本次活动主题鲜明，内容丰富。一是组织开展集中学习。组织全体党员干部集中学习了《中国共产党党员教育管理工作条例》。二是支部书记上党课。后勤管理处党支部书记、处长郭子哨以“新时代如何做合格共产党员”为题，为广大党员上“不忘初心，牢记使命”主题党课。

会上，全体党员集体观看了《中国共产党党员教育管理工作条例》（以下简称《条例》）学习解读宣传片。详细了解了《条例》出台背景和指导思想。《条例》共10章46条，按照党章有关规定，总结党员教育工作历史经验，结合新时代党员队伍建设需要，从政治理论教育、政治教育和政治训练、党章党规党纪教育、党的宗旨教育、革命传统教育、形势政策教育、知识技能教育等7个方面，规定了党员教育基本任务，并分别明确教育的重点内容和目标要求，是新时代党员教育管理工作的基本遵循。

会议强调，《条例》的制定和实施，对于提高党员队伍建设质量，激发党组织的生机活力，推动全面从严治党向纵深发展，夯实党长期执政基础，实现党伟大执政使命，具有十分重要的意义。郭子哨结合后勤管理处工作

主题党日学习《党员教育管理工作条例》现场

实际，对党员教育管理工作提出了具体要求。一要持续加强党员教育管理工作，认真落实机关党委6月份学习计划要求。二要树立党员的良好形象，全体党员干部要做好本职工作，以更高标准要求自己，在后勤服务保障工作中发挥党员的先锋模范作用。

郭子哨课前还精心准备了PPT党课课件，他从分析我们党全心全意为人民服务的根本宗旨、党的执政宗旨的价值观、人民群众是创造历史的英雄这个马克思主义基本原理等方面入手，系统讲述新时代共产党员如何在坚定理想信念、学习党章与尊崇党章、履行党员义务、做到“四讲四有”、加强理论修养、加强政治修养、加强道德修养、加强法纪修养、加强作风修养、加强安全生产、加强节能减排、改进服务、供给侧改革、加强食品安全、脱贫攻坚、扫黑除恶、防范化解风险、开展“不忘初心，牢记使命”主题教育等方面发挥党员的先锋模范作用，提出新时代做合格共产党员的方法与途径。党课之后，还开展了互动交流和研讨，与会人员一致认为此次党课具有很强的针对性和实效性。

会议最后，郭子哨强调，每个党员，不论职务高低，都必须按照党章要求和《条例》规定，接受党组织的教育管理。全体党员特别是党员领导干部要深入领会《条例》精神，全面掌握《条例》内容，严格执行《条例》规定，提高党员教育管理工作质量，并与后勤管理处工作实际相结合，全面提升后勤管理处各项工作水平。

会上，郭子哨就如何贯彻“守初心、担使命，找差距、抓落实”的总要求提出了具体的意见。他指出，全体党员要结合后勤工作实际，有针对性地开展“不忘初心、牢记使命”主题教育。一要践行宗旨守初心。坚持以师生员工为中心的发展思想，践行“三服务，两育人”宗旨，切实维护好师生员工的切身利益。二要知重负重担使命。我们每一位党员要自觉把使命放在心上、把责任扛在肩，勇于担当负责，积极主动作为，为学校高等教育事业发展和“双一流”建设提供强有力的后勤保障。三要对标看齐找差距。以先进典型、身边榜样作为标杆查找自己在增强“四个意识”、坚定“四个自信”、做到“两个维护”方面存在哪些差距，把自己摆进去，把职责摆进去，把工作摆进去，开展好批评和自我批评，见贤思齐、奋发进取，永葆共产党人的政治本色，发挥好共产党员的先锋模范作用。四要锐意进取抓落实。把初心使命变成党员干部锐意进取、开拓创新的精气神和埋头苦干、真抓实干的自觉行动，力戒形式主义与官僚主义，以钉钉子精神全面抓好落实党中央的决策部署、全面抓好学校的后勤保障工作。

“不忘初心，牢记使命”主题党课现场

后勤管理处党支部召开支委扩大会，研究部署暑期党建和发展工作

2019年7月5日下午，后勤管理处党支部在本单位201会议室组织召开支委扩大会议，支委及后勤管理处班子成员、各科室负责人参加会议，会议由支部书记郭子哨主持。

会议讨论了暑期红色教育、“不忘初心，牢记使命”主题教育活动方案，在投票推荐的基础上，研究确定了“三全育人”先进个人推荐人选，传达了学校关于安全稳定、防范化解重大风险等会议精神。会议还讨论了后勤管理处队伍建设问题和暑期重点工作安排等。

支委扩大会会场

会上，郭子哨要求，暑期临近，各科室要统筹做好暑期各项工作。一要抓好相关食堂合同期考核、续签合同签订、管理办法修订等工作。二要抓好暑期餐饮、商贸、交通、维护维修、水电气、楼宇物业、绿化保洁等各项工作服务监管工作，确保学校有序运转。三要狠抓安全隐患排查与整改工作，及时消除安全隐患。四要抓好有关电梯、高低压开关柜、排烟系统等大型设备维护维修工作，组织完成电梯维保单位服务商招标采购和合同签订工作。五要抓好安徽省后勤协会餐饮专业委员会暑期培训方案制定与组织实施。六要抓好对到期的绿化保洁与楼宇物业服务单位的考核、移交等工作，确保平稳有序。七要做好暑期留校学生服务保障、各类大型活动保障工作。八要做好维护维修巡查和报修工作，进一步增强责任意识，推进维护维修常态化、精细化。九要抓好暑期高温天气绿化保洁工作，做好抗旱保苗、水电气负荷监测等工作。会议明确了具体的职责分工和时间安排。

会议要求，广大党员干部要围绕“不忘初心，牢记使命”主题教育提出的“守初心，担使命，找差距，抓落实”总要求，结合后勤工作实际，主动排查问题、分析原因、提出整改措施，要充分发挥党员的先锋模范作用。

本次会议达到了统一思想、凝聚共识、民主议事和抓党建促发展的目的，发挥了党支部的战斗堡垒作用。

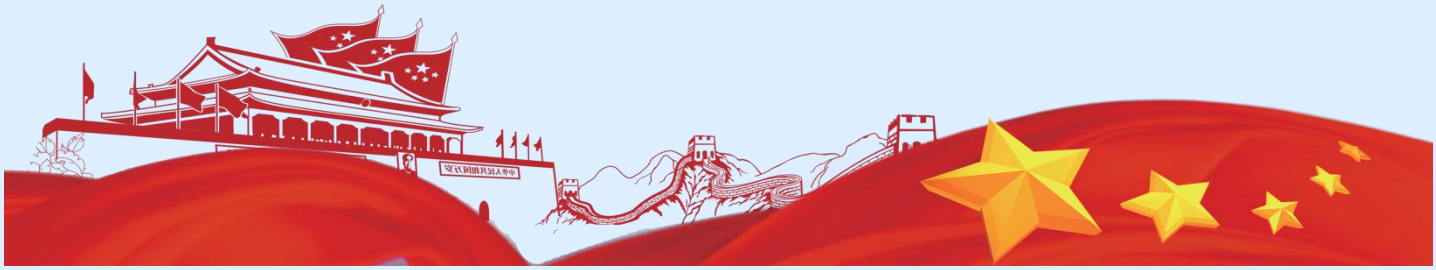

后勤管理处党支部主题党日赴霍山红色教育基地开展革命传统教育活动

2019年7月24日，后勤管理处党支部开展主题党日活动，组织党员干部专程赴霍山县苏家埠战役纪念馆、红源广场等红色教育基地集体接受革命传统教育，缅怀革命先烈的丰功伟绩，学习革命先烈坚定的理想信念，保持同人民群众血肉联系的优良作风，实地感受革命先烈的奋斗历程、崇高情怀和优良作风，扎实推进“不忘初心，牢记使命”主题教育。

在接受革命传统教育活动中，后勤管理处党支部党员干部详细了解苏家埠战役经过，中国工农红军第四方面军在总指挥徐向前的率领下，采取“围点打援”的战略战术，在苏家埠经48天大战，成功击退国民党的重兵“围剿”，取得红军史上的空前大捷，重温了那段波澜壮阔的革命历史。大家怀着崇敬的心情瞻仰了徐向前铜像，缅怀革命先烈。接着，大家参观了苏家埠战役纪念馆，认真观看馆内的文字、图片、实物等史料，一件件珍贵的旧实物、一幅幅历史老照片、一个个鲜活的场景再次呈现，大家在视觉上、心灵上感知了那段波澜壮阔的革命历史。

随后，后勤管理处党支部全体党员前往霍山县红源广场教育基地，参观了滚滚洪流等八块革命史记墙、四个第一历史丰碑柱等内容，追忆峥嵘岁月，追寻红色记忆，接受爱国主义教育。在支部书记郭子哨的带领下，在红源广场人民英雄雕像前，面对鲜红的党旗，支部全体党员庄严宣誓，重温了入党誓词。

本次实地接受革命传统教育活动中，大家均积极踊跃参加，特别是刘正兴、张铭等几位退休老党员老领导，也冒着37℃以上的高温天气，积极参加支部活动，发挥老党员的表率作用，大家无不深受感动和鼓舞。

活动结束后，大家纷纷表示，通过本次活动，大家在思想

上受到了一次精神洗礼和震撼，接受了一次深刻的党性教育，增强了责任感与使命感，将继承先烈遗志，牢记党的宗旨，坚定理想信念，自觉践行入党誓词，努力立足本职、爱岗敬业、创先争优、无私奉献，始终不愧于共产党员的光荣称号，一定要以革命先烈为榜样，继承和发扬革命传统，切实改进工作作风。要将“不忘初心，牢记使命”主题教育与学校后勤工作实际结合起来，在后勤管理和服务中，要践行宗旨守初心，知重负重担使命，对标看齐找差距，锐意进取

抓落实，进一步学习英烈们的革命精神和无数群众无私奉献精神，将“不忘初心，牢记使命”主题教育推向深入。

后勤管理处党支部召开支委扩大会暨“三个以案”警示教育专题学习研讨会

2019年8月5日下午，后勤管理处党支部在本单位201会议室召开支委扩大会暨“三个以案”警示教育专题学习研讨会，专题开展“三个以案”警示教育、民主议事和谈心谈话活动，支委班子成员参加会议，方波副处长列席会议，会议由后勤管理处党支部书记、处长郭子哨主持。

会议集中学习了《习近平主持中央政治局第十五次集体学习并讲话》，学习了省委李锦斌书记关于“三个以案”警示教育有关讲话精神，传达学习了学校印发的《中共安徽大学委员会关于开展“以案示警、以案为戒、以案促改”警示教育实施方案》，并结合后勤工作实际，进行了深刻检视反思和研究立行立改的具体举措。

会议认为，开展“三个以案” 警示教育，是贯彻落实以习近平同志为核心的党中央决策部署的必然要求，是坚持用身边事教育身边人的实际行动，是巩固拓展“严强转”专项行动成果的重要抓手。要进一步提高政治站位，切实增强开展“三个以案”警示教育的思想自觉和行动自觉。坚定“四个自信”，树牢“四个意识”，坚持“两个维护”，自觉同习近平新时代中国特色社会主义思想对标对表，切实做到与党中央方向一致、步调一致、号令一致。要坚持“以案示警、以案为戒、以案促改”，切实从案件的危害中受警醒、明法纪。把自己、自己职责摆进去，从思想深处找准问题，从担当作为上剖析根源，更加自觉地做到守初心、担使命、找差距、抓落实。要进一步强化使命担当，要以力戒形式主义官僚主义来大力弘扬实事求是、真抓实干、密切联系群众、担当作为之风，踏踏实实做好每一件事，推动学校事业发展。要坚持从思想上来检视，突出“以案为戒”，认真查找和整治在后勤保障与服务工作中的形式主义官僚主义突出问题。

会上，班子成员就“三个以案”开展了谈心谈话，通过本次严肃认真的谈心谈话，相互之间

敞开心扉，以诚相见，见人见事见思想，坚持把自己摆进去、把职责摆进去、把工作摆进去，梳理出后勤管理处在后勤保障与服务工作中仍一定程度存在形式主义与官僚主义方面的问题，并从四个方面研究提出了相应的整改措施，明确了职责分工。

会议要求，一要持续学懂弄通做实习近平新时代中国特色社会主义思想、上级指示批示和文件精神。二要紧扣要求，扎实开展“三个以案”警示教育，把后勤系统存在的形式主义官僚主义问题症结找准查实。三要坚持问题导向，落实整改。要压实工作责任，确保“三个以案”警示教育取得实际成效。四要坚持立行立改，把“改”字贯穿始终，高质量完成好“不忘初心，牢记使命”主题教育的“先期动作”，为9月份启动主题教育提前“预热”、打牢基础，为学校“双一流”建设贡献力量。

会议现场

会上，还进行了民主议事，专题讨论了龙河校区规划调整、共建互联网学院中绿化移植、电信机房搬迁、地下管网保护、雨污分流、新生卧具采购、新生接站服务，以及修订完善《食堂监督考核办法》、继续推进“面向采购”、做好迎接开学各项准备等工作。会议要求，结合“三个以案” 警示教育，统筹做好和推进当前重点工作，提高“三个以案” 警示教育的效果，进一步发挥党支部战斗堡垒作用。